حقیقت انقلاب ثور

ارگان کمیته مرکزی حزب دموکراتیک خلق افغانستان

پنجشنبه ۱۵ میزان ۱۳۶۷
Oct. 6, 1988
سال نهم شماره (۴۱)
شماره مسلسل ۱۲۸۴
سال تاسیس ۱۳۵۹

درراه امر عادلانهٔ تأمین صلح

ما هیت دو لتها ، سازما ن ها و نهاد های سیاسی را تنها از ورا ی آنچه برو ی کاغذ ها مینویسند و یا از طریق امواج رادیو ها و تلویزیو ن ها وسایر رسا نه های گروهی خود به خورد مردم میدهند ، شنا ختن دشوار و اغلب نا تکمیل است . به فحوا ی این سخن پر بها ی مرد م که عمل معیار شنا خت انسا نهاست پدیده های اجتما عی سیاسی زما ن ما با همه پیچیده گی های درو نی آن ، ز مانی وارد پراتیك زنده گی میگردد چشمان تیز بین مرد م سمت حرکت و نشانه گیر ی ها ی دور و نزدیك اهدا ف آنرابه خوبی دریافته و رنگ وبویش را میشنا سند .

نورم های قبو ل شده اخلاق سیاسی در خانواد ه واحد بشری ما حکم میکند تا همه کشور ها و جوامع خو رد و بزرگ، آنگا هیکه مساله روابط متقابل منطقو ی وجهانی مطر ح است و در گستر ه این روابط هر کشور و خلق و جا معه شخصیت معین حقوقی وسیاسی خودرا دارد ، به این نورم ها صادقا نه و بی ریا وفادار بوده و به آن عمل کند.

دولت ج.ا ، به ابتکا ر ح.د.خ.ا ، و باتو جه به تعمیم اندیشه های تفکر نو ین سیاسی که تکا نه بز رگ برا ی ژرف نگر ی در رابطه با تحلیل و ارزیا بی دقیق روابط کنو نی جهانی و منطقوی محسوب می شود نزد یك به دوسا ل قبل اساس مشی صلحجو یا نه مصا لحه ملی را با تصریح جها ت دا خلی منطقو ی و بین المللی آ ن ، بنیاد نهاد و مورد استقبا ل گرم همه آنها یی قرار گر فت که از جنگ و ویرانی به شد ت نفرت داشته تشنه گشود ن بالهای کبوتر صلح در فضا ی فار غ ا ز جنگ بودند ، در رو شنی همین مشی و طرز دید نو ین سیاسی بود که مذا کر ا ت چندین ساله ژنیو در ارتبا ط باحل مسئله اطراف افغا نستا ن تحر ك جدید ی یافته وتوافقا ت سود مند و با ارزش به نفع صلح و ثبا ت درمنطقه بین طرفین امضا کنند ه و تضمین کننده گا ن به و جود آمد .

دولت ج.ا ، و کشور شورا ها با احترا م کا مل به نورم های اخلاق سیاسی قبول شده جهانی و تعهدا ت قبو ل شده خود به صور ت یکجا نبه باپیگیر ی و استوار ی به تعمیل این توافقا ت دست یازیدند . اما جانب پاکستان وایا لات متحد ه امریکا د ر حالیکه بیش از چهار ما ه از امضا ی موافقتنا مه ها ی ژنیو میگذرد در عمل به چنان موضع خصما نه ، تحر یك کنند مو ضد صلح تکیه نموده که گو یی این دو کشور د ر ماورا ی همه اصو ل واخلا ق پذیر فته شده جها نی قرا ر دارند و تابع هیچ نور م و ضابطه اخلاقی نبود ه اند ، سوا لی مطر ح میگردد که در عقب این باز یها ی آشکا را وقیحا نه و ضد انسا نی چه اهدافی نشانه گیر ی شد ه اند ؟ آیا ایا لات متحد ه امریکا برای دوا م و گستر ش نفوذ سیاسی ـ نظا می ونو استعمار ی خود به شعله و ر نگهدا شتن منطقه ما علاقمند است ودر عقب این سناریوی سا خته و پردا خته واشنگتن سترا تیژ ی تجز یه کشورهای منطقه را مورد نظر دارد ؟ و یا هم فطر ت جنگ طلبا نه و سود جو یانه اش سیل خو ن وبازا ر تسلیحا ت را «گرمی» می بخشد ؟ از این سیا ست در دراز مد ت کیها بیشتر متضرر خواهند شد ؟ افغا ـ نستا ن و اتحاد شورو ی ؟ و یا پاکستا ن و کشور ها ی اسلامی منطقه ؟ موضع و موقعیت عاقلانه و حسا ب شده ج.ا . و اتحاد شورو ی هم اکنو ن و ضعیتی را به سطح جهانی به و جود آورد ه که حتی تایید کننده گا ن پرو پا قرص سیاست ها ی نو استعمار ی امریکا یی ناگزیر به آن شد ه اند که از تریبو ن چهل و سو مین دور اجلاس ساز ما ن ملل متحد بر حقانیت مو ضع ما صحه گذ ارند و همگا م با آن سیمینار تحقق موافقتنا مه ها ی ژنیو منعقد ه دهلی همه مو ضع و موقعیت کشور ما ن را در قبا ل چگو نگی تحقق موا فقتنا مه های ژ نیو تایید وتصدیق نمایند . این رو ند شکل یابند ه باگذشت هر روز به اعتبا ر و حیثیت دو لت ج.ا ، افزود ه .ما هیت برخورد های خصما نه طر ف مقا بل را به رسوا یی میگیرد .وجود پایگا ه ها ، ادارا تو مراکز تربیت ، تسلیح و تجهیز ضد انقلاب افغا نی در خا کها ی پاکستا ن ، نادید ه گر فتن تعهدا ت آن کشور در قبا ل موا فقتنا مه های ژنیو وتحر ـ یکا ت خصما نه ادار مواشنگتن در زمینه های یاد شد مو توسعه و صدور هر چه بیشتر شبکه های ضد انقلا ب که با سلاحها ی مدر ن و دورمنزل ارتجا ع وامپریا لیز م جهانی مجهز اند و نا دید ه گرفتن و حشت آفر ینی ها ی آد مکشا ن حر فو ی مو رد حمایت آنها ، همه موارد ی اند که نشا ن میدهد ، مقا ما ت پاکستا نی و حا میان منطقو ی وبین المللی آنها آماد ه پذیرش توافقا ت ژنیو در رابطه با حل مسا له اطرا ف افغا نستا ن وکا هش تشنج در جنو ب وجنو ب غر ب آسیا نیستند . ما به این باوریم که اگر عواقب خطرنا ك این و ضع برا ی مردم ما درد آور است ، برای جنگ افروزا ن نیز پایا ن خو بی نخوا هد داشت .

ملاقات

رفیق نجیب الله نماینده خاص جلالتمآب صدام حسین رابرای ملاقات پذیرفتند

رفیق نجیب الله منشی عمومی کمیته مرکزی ح.د.خ.ا ورئیس جمهور افغا نستان بعد از ظهر دیروز جلالتماب اعصام محبوب نماینده خاص جلالتماب صدام حسین رئیس جمهور جمهوری عراق را برای ملاقات در قصر گلخانه ریاست جمهوری پذیرفتند .

طی این ملاقات نماینده خاص رئیس جمهور عراق پیام جلالتماب صدام حسین را به رفیق نجیب الله منشی عمومی کمیته مرکزی ح.د.خ.اورئیس جمهورافغانستان تقدیم نمود. درین ملاقات رفیق نجیب الله در ارتباط به توسعه وتحکیم منا سبات دوستانه میان دو کشور که به نفع صلح وثبات اوضاع در منطقه است صحبت نموده افزودند : انکشا فات اخیر د ررابطه به قطع جنگ میان دو کشور مسلمان و همسایه عراق و ایران ژرعا یت آتش بس مطابق قطعنامه ۵۹۸ شورای امنیت ملل متحد در رابطه به رعایت آتش بس با مو فقیت مذاکرات مستقیم جاری بین عراق وایران گام سودمند در جهت تحکیم صلح وامنیت در منطقه وجهان میباشد .

همچنان رفیق نجیب الله در رابطه به انکشا فات اخیر در کشور، تحقق مشی مصالحه ملی وآغاز مذاکرات ودیالوگ های سازنده با مخا لفین و چگو نگی تحقق موافقتنامه های ژنیو وادامه تخطی های مکرر پاکستان از تعهدات ومکلفیت های آنکشور در قبال مواد فقتنامه های ژنیو که روز تا روز ابعاد وسیعتر کسب مینماید ، صحبت نمودند .

رفیق نجیب الله رئیس جمهور افغا نستان آرزونمودند تا سلام های گرم وتمنیات نیك شانرا به جلالتماب صدام حسین رئیس جمهور عراق برسانند .

هنگا م ملاقا ت

عکاسی باختر

زنده گی حزبی

آمادهٔ جانبازی

دافغانستا ن بانك به مثابه بانك مرکز ی کشور ، نقش عمد ه را در اجرا ی سیاست بانکی به عهده دارد . فعا لیت ووظایف بز رگی را که بانك مرکز ی در این عر صه به دوش دارد ، طی سا لیا ن اخیر افزا یش چشمگیر یافته است .

سازما ن اولیه حز بی این موسسه با لنو به در عر صه ها ی مختلف همکاری همه جا نبه با اداره داشته و از طریق بسیج ومتشکل سا ختن اعضا ی ح.د.خ.ا، که در شعبات دافغانستان بانك اجرای وظیفه مینمایند ، به حل برا بلم مشکل گردید ه اند ، که د ر هاپرداخته و بدینو سیله با ادار ه کمك و مسا عد ت مینماید .

در سازما ن اولیه حز بی دافغانستا ن بانك به تعدا د (۱۳۲) تن عضو ح.د.خ.ا، از بهتر ین و شایسته ـ ترین کار مندان اداره (۱۳) گروپ حزبی تنظیم اند . شر کت منظم اعضا ی سازمان اولیه در جلسا ت عمو می و گرو پی نشانه یی از سطح بلند آگاهی سیا سی و رعایت نظم و دسپلین حز بی میباشد . آنا ن به در سی میدانند که شایسته گی عضو حزب در رعایت نظم ودسپلین حز بی نهفته است و آن را

(ص ۲)

درعکس ها: دو تن از اعضای ح.د.خ.ا، هنگام مطالعه درکتابخانه د افغا نستان بانك وجریان کار در یکی از شعبات بانك .

عکاسی بابه‌خان

پیام حقیقت

انطباق اندیشه وعمل

کانو ن زنده گی مدر سه بزرگی است که در آن انسان کمال شخصیت خود را درورای اندیشه و عمل خود می یابد ، تاریخ بشر ی اندیشه ورا ن بز رگی برای خد مت به تطور وتکا مل فر آورد ه های فکری انسا ن آفرید ه است ، بسا تو جه به اینکه حر کت ناموس هستی و سکو ن امر نسبی است ، نمیتوا ن ادعا ی کامل بود ن و جا مد بود ن این یا آن اندیشه بشر ی را پیش کشید و اندیشه های ناب و خالص راعنوا ن کرد ، آنچه به هر اندیشه اجتما عی قو ت وقابلیت زیست می بخشد پیوند مضمون آن باقانون ـ مند ی های عام تکا مل اجتماعی وقدر ت تلفیق آن در شرایط ویژه هر جا معه است، درست همین اصل تعیین کننده است که مسا له انطبا ق اند یشه وعمل رانیز شکل و صور ت می بخشد. چه بسا اندیشه ـ مندانی که سالها در پشت چار دیوار خا نه های تحقیق خود قرار گر فته و دور ا ز پرانیك اجتماعی به تخلیق وتکمیل اندیشه ها پرداخته اند و لی هنگا میکه آن اندیشه ها وارد عر صه پرا تیك

(ص ۲)

چشم انداز

پاکستان درگیر بحران قدرت

پاکستان در روز های اخیر دا منگیر حواد ث پیچیده سیاسی است . هنوز تصمیم نها یی حکو مت اسحق خا ن بیرا مو ن چگو نه گی تدو یر انتخابا ت قریب الوقو ع د ر پاکستا ن و بر خور د آ ن در برابر پیشنهاد ها و طرحهای مصرا نه اپوزیسیو ن صراحت پیدا نکرد ه که محکمه عا لی لاهور فیصله غیر قانو نی جنرا ل ضیاء الحق را مبنی بر الغا ی اسا مبله ملی پاکستان وانحلال حکو مت قا نو نی جونیجو مردو د شمرد . بعد از اتخا ذ این تصمیم از جانب محکمه عالی لاهور بحرا ن جدید ی در قدر ت متبا ر ز گردید که بر بنیاد آن عملا دو حکومت در سیستم سیا سی به میان آمد . حمید ناصر چته رئیس اسا مبله ملی پاکستا ن بعد از ابلاغ این تصمیم محکمه عا لی لاهو ر پیوسته در جهت از سرگیری اجلاس اسا مبله ملی پا فشار ی مینماید . و ضع به میان آمد ه بحرا ن قدر ت را پیچید ه تر سا خته است. در حالیکه نیرو های اپو ز ـ یسیو ن باو جود یکر شته عقب نشینی های حکو مت اسحق خا ن در برابر فشا ر های روز افزو ن نیرو ها ی طر فدار دموکرا سی در پا ـ کستا ن واز آن جمله توافق حکومت و محکمه عالی کشور در قبا ل تدویر انتخا با ت بر اساس حز بی ، با ز هم موارد قابل تو جهی، باقی میماند که مایه تشو یش جدی رهبرا ن اپو زیسیو ن میگردد. به طور نمو نه روزنا مه نیشن چا پ لاهور در شماره پانزدهم سپتا مبر خویش می نویسد که : « تمام اپوزیسیو ن به شمو ل جنا ح مسلم لیگ تحت رهبر ی جونیجو اکنو ن بررئیس جمهور فشار وا رد

(ص ۳)

جریان خرید وفروش در یکی از مغازه کوپراتیف های دهقانی .

عکاسی بابه‌خان

دشمنان مصالحه: جنایات مجازات

فاجعهٔ خونین دیگر

افراطیون جنایت پیشه دیروز نیز با اعمال ننگین فیر راکت های زمین به زمین سیزده تن از هموطنان مارا شامل اطفال زنان و پیرمردان در شهر کابل شهید وسی و چهار تن دیگر را زخمی نمودند .

خبر نگار ان آژانس اطلاعاتی باختر که خود دیروز ساحات اصابت راکت های زمین به زمین را در نواحی چهارم دهم ویاز دهم شهر کابل از نزدیك مشا هده نمودند اطلاع میدهند که در نتیجه یك فیر راکت در منزل سید حکیم واقع کلوله پشته پنج تن از اعضای این خانواده قربانی اعمال شوم افرا طیون گردیده ودو تن دیگر از ین فامیل جراحت بردا شتند .

همچنان در اثر یك فیر راکت دیگر در منزل داکتر

(ص۳)

به این کودکان معصوم نگاه کنید ! خیلی درد آور وتکان دهنده است . هیچ انسانی این جنایت را نمیبخشد . آیا جهاد مجاهدین (!) همین است ؟

عکاسی باختر

درخارج کشور

- بر رسی مسایل مبرم مر بوط به تحقق تصا میم پلینوم ماه سپتمبر ۱۹۸۸ کمیته مر کزی ح. ك. ا. ش
- تصمیم حکو مت پاکستان در رابطه با انتخا بات پارلمانی
- تحقیق درمورد درگیریهای خو نین شهر های حیدر آباد و کراچی .

تفصیل اخبار را در صفحه سوم بخوانید .

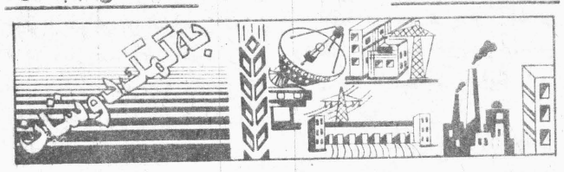

خدمات کوپراتیفی برای دهقانان

اتحادیه کوپراتیف ها ی دهقانا ن کشور ما در کنا ر سایر خد مات کوپرا تیفی برای اعضا ی اتحاد یه خدمات تجارتی را نیز انجام میدهد. درین خد ما ت عر صه تهیه و تدار ك مواد استهلا کی مورد نیا ز دهقانا ن و اعضا ی کوپرا تیف ها از طریق مغازه های کوپرا تیفی و خریدار ی محصو لات زراعتی دهقا نا ن صدور آنها به مارکیت ها ی خار جی شا مل است. معاو ن موسسه تجار تی اتحاد یه کوپرا تیف های دهقا نا ن

(ص ۲)

آماده جانبازی

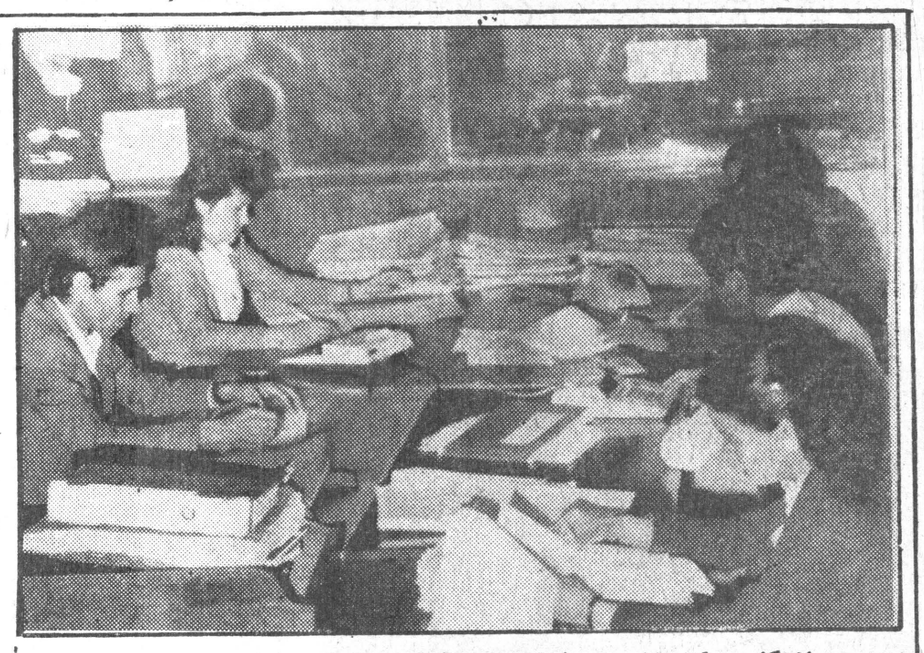

جریان کار دریکی ازشعبات دافغانستان بانک — عکاسی بابه خان

(بقیه صفحه اول)

دقیقاً در زنده‌گی روز مره خویش رعایت مینما یند . هم اکنون دوازده تن از رفقای حز بی سازما ن اولیه‌درصفوف سپاهیان انقلاب به دفا ع از حاکمیت ملی ودستآورد های انقلاب ثور شجا عا نه قرار دارند . چهل و دو تن دیگر تعلیما ت نظا می را فراگرفته اند و آماده اند تا درصور ت ضرورت ، وطن وزنده‌گی‌صلح آمیزاهالی‌راحراست نمایند . هم اکنو ن اعضا ی ح.د.خ.ا ، وتما م کار مندا ن وطن پرست دافغانستا ن بانك و ظیفه دفا ع خود ی موسسه را با اطمینا ن خاطر پیش میبرند، در دفا ع خود ی مو سسه بیشتر جوانا ن سهم میگیرند

عرصه هایی نیز و جو د دارد که تاکنو ن کمتر مور د توجه کمیته حز بی قرا ر گرفته است . بی نیازاز تو ـ ضیح است که حزب به مثا به ارگانیز م زنده با پیو ستن داو طلبا نه اها لی کشو ر پیو سته رشد و تکا مل می یابد . دراین رابطه‌ضرو ر است تا هموطنا ن ما از سیاست جاری و آتی حز ب ما که معطو ف به بهبود وضع زنده گی و ر فا ه اهالی میباشد . آگاهی داشته باشند.

طوریکه دیده شد در طی سال جاری صرف سه تن به صفو ف حزب در دافغا ـ نستا ن بانك‌پذیر فته شده است که خود تو جه ضعیف، کمیته حز بی را نسبت به این مساله حیا تی نشان میدهد.

شیکبا

نامه‌ها، پیشنهادها، انتقادها

شمابگویید چکنم ؟

من یك زن سرگردان‌استم. از این در به آن در میروم و عرضم را پیش میکنم .به گپ هایم کسی کمتر باور میکند. من از چندین سال در ملی‌بس به حیث اجیر کار کردم و در این مدت عضویت ح.د.خ.ا را کسب نمودم .

در این مدت به نظر خودم در کارم هیچ سهل انگاری نکرده ام .صرف خواسته ام همیشه آنچه به‌نظر من غیر ـ قانونی یا نارسایی تلقی‌شده آنرا به سمع مسوولین‌اداره خود و یا بالاتر از آن برسانم و هدف من از اینکار رفع نارسایی بوده است .

سه ماه قبل عذرم را خواستند و مرا از کاراخراج کردند .به هر جا کی مراجعه کردم ،جایی را نگرفت .

به شورای وزیران درخواست کاردادم محترم صدراعظم د ر پای عریضه ام به وزارت ـ ترانسپورت هدایت دادند که به حیث اجیر مقررم کنند .در مورد امر محترم صدراعظم اجراآت نشد .به شورای ملی مراجعه کردم .از آنجا برایم مکتوب رسمی دادند که دوباره مقررشوم ،اما نتیجه نداد. سه ماه است که کودکانم گرسنه اند .سه ماه است که معاشی ندارم .مادر و پدر کودکانم و پیداگرنان برای شکم گرسنه آنها من‌هستم . آخرین مرجعی که مرا گفتند مراجعه کن ،مشکل ات را حل مینماید ،حقیقت انقلاب ثو ر بود ،اینك به شما روآورده‌ام. تا بگوئید چی کنم ،؟

حنیفه سابق کارگر تصدی ملی بس .

یاداشت اداره :

نویسنده همراه با نامه خویش فوتوکاپی عنایت‌مقام محترم شورای‌وزیران ومکتوب شورای محترم ملی را نیز در مورد تقرر مجدد خویش به ما ارائه کرد . ما مساله را تیلفونی با معین بهره برداری وزارت ترانسپورت اورئیس ملی بس مطرح کردیم .پاسخ آن علی العجاله چیزی را روشن نکرد .چنین تصور وجود دارد که گویارهبری‌ملی بس دلایلی در زمینه‌دارند . از همینرو ما نه در مورد ادعا ـ های نویسنده نامه و نه در مورد دلایل رهبری ملی بس ابراز نظر میکنیم و منتظر آن هستیم تا رهبری محترم وزارت ترانسپورت به حل مشکل متذکره پرداخته و خوانندگان ما را در روشنی قرار دهند .

ملاقات

رفیق عبدالوکیل عضو بیروی سیاسی کمیته مرکزی ح.د.خ.ا. ووزیر امور خارجه ج.ا. قبل از ظهر دیروز با جلالتمآب اعصام مجبر و ب نماینده خاص جلالتمآب صدام حسین رئیس جمهو ر عراق ملاقات نمود .

یادداشت ها در مورد تخطی ازموا ـ فقتنامه های ژنیو

دفتر را بط وزارت امورخارجه جمهوری افغا نستان با دفتر هیات مساعی جمیله ملل‌متحد در افغا نستان اطلاع میدهد که عصر دیروز ۱۴ میزان نودو دومین و نودو سو مین یاد داشتهای جمهوری افغا ـ نستان پیرا مون ۱۸ موارد تخطی پا کستان از ماده دوم سند شماره اول موافقتنا مه های ژنیو به دفتر آن هیات درکابل سپرده شد .

در یاد دا شتها پیرا مون چگو نگی ارتکاب این تخلفات با ذکر تا ریخ محل وخسارات وارده معلو مات همه جا نبه ارا یه گردیده و تقا ضا بعمل آمده است تا تخطی های متذ کره را طبق پیشبینی‌ماده ۷ سند شماره چهارم موا ـ فقتنا مه های ژنیو تحت بر رسی قرار داده و نتیجه‌را به تو جه جمهوری افغا نستان و نما ینده سر منشی ملل متحد بر سا نند .

ابعاد گسترده مداخلات پاکستان

یك منبع ا منیتی خبر داد حکومت پاکستان به مداخله خویش در امور داخلی ج.ا درابعادوسیع و گسترده آن ادامه داده واین مداخلات‌در محدوده تسلیح،تجهیز واعزام باندهای گروپ های افراطی غرض قتل ، ترور و دهشت افگنی باقی نمانده بلکه با تهیه وانتشار بانك نوتهای جعلی میخواهند تا در کشور ما سبو تاژ اقتصادی را دامن زنند چنین عمل بارها تکرار گردیده است .

اخیراً نیرو ها ی امنیتی کشور مقدار زیادی از این قبیل نوت های جعلی را از مربو طات شهر کابل بدست آورده است .

عودت به‌وطن

پنجصدوهشت فامیل شامل سه هزارو پنجصد و هشتاد نفر از هموطنان ما از اول میزان تاکنون از پا کستان با حمات فراوان و عبور ازراه کوه ها وموانع‌به وطن عودت نمودند .

این هموطنان ما بعد ازاخذ مساعدتهای لازم دولت به ولایات کابل ، پروان، لوگر، کندز وبغلان انتقال داده شدند .

باختر

خدمات کوپراتیفی برای دهقانان

(بقیه ص اول)

ج.ا.،ماراچنین‌درجریان‌فعالیت های‌اخیرموسسه قرارمیدهد.

روابط تجار تی اتحاد یه در سالها ی اخیر گستر ش‌یافته وبر پایه قرار داد های عقد شده طی سا ل های اخیر ساز مان های کوپرا تیفی جمهور ی های از بکستان ، تاجکستا ن و تر کمنستا ن اتحاد شورو ی به ار زش یکصدو چهل و هفت ملیو ن افغانی و هم چنا ن مرکز اتحادیه های اتحاد شوروی با ارزش یکصدونودو چا ر ملیو ن‌افغا نی اموال‌استهلاکی رابه گو نه قر ضه ها ی دراز مدت به این اتحادیه مساعد ت نموده اند . دزین کمك ها اموا ل استهلا کی‌از قبیل ظروف ، البسه ،سا مان وآلات زراعتی و مواد اولیه موردنیا ز دهقانا ن و اعضای کوپرا تیف های دهقا نی شا مل است .

در مقابل ، طی شا لها ی اخیر محصو لات دهقا نا ن و باغدارا ن کشور از قبیل چار مغز ، بادام ،شکر پار ه پشم به‌ارزش بیش‌ازدوصدو ـ چهل و هفت ملیو ن افغا نی‌به جمهوری های یاد شده‌اتحاد ـ شورو ی صادر گردیده‌است.

موسسه تجار تی اتحاد یه کوپراتیف های دهقا نا ن کشور در نظر دارد به‌ارزش نه صد ملیو ن افغا نی اموال استهلاکی را به صور ت پر چو ن عر ضه نمایدو د ر عین حا ل نه هزار تن‌محصو ـ لا ت زرا عتی و سی هزار تن گند م را از دهقانا ن خریدار ی نماید . هم چنا ن قرار است هشتاد کوپرا تیف استهلاکی، یکصدو پنجاه کوپرا تیف دهقا نی و نو د مغازه کوپراتیفی جدیداً تاسیس‌گردد. مغازه‌های‌کوپرا ـ تیفی در حا ل حاضر در نقا ط مختلف کشور وجود دارد . این مغاز ه ها مواد مورد نیاز استهلا کی دهقانا ن راعرضه می نمایند .

ولی ببینیم تحه مات این مغاز ه ها در عمل چگو نه است؟ آیامغازه‌ها واقعاً مواد

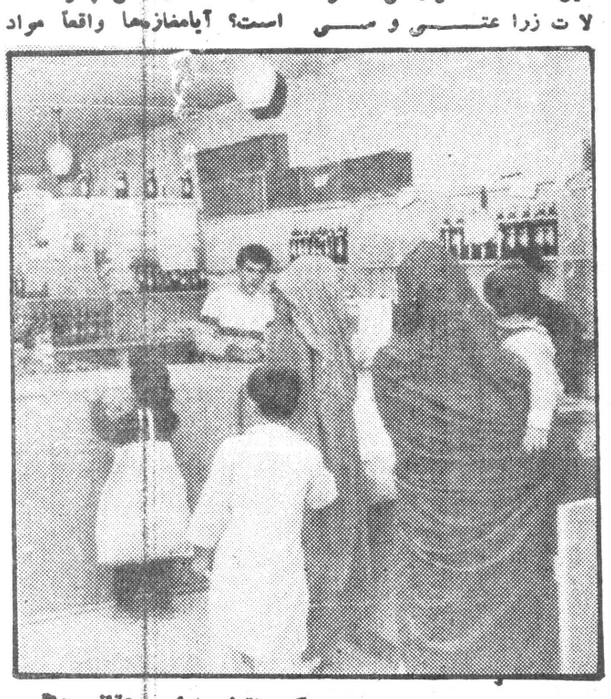

نمایی یکی از مغازه های‌کوپراتیف های دهقانی واقع مکروریون .

عکاسی امین

مورد نیاز ضرور ت منداا ن را عرضه می نماید ؟ آیامواد توزید شده از خارج واقعاً موردنیاز دهقانا ن و سایر مراجعین است ؟ آیا در مغازه ها مواد عر ضه شده به‌قیمت های نازل ویاحد اقل مناسب عرضه می گردد ؟

خلیل الله آمر مغاز ه‌نمبر دوم اتحاد یه های کوپرا تیف های‌دهقانان‌دراین‌زمینه‌میگوید: اموا ل به قیمتی که‌ازطر ف ریاست کوپرا تیف های شهر وریاست کوپرا تیف های تجار تی تعیین شد ه به دهقانا ن و مراجعین عر ضه می شود . مواد استهلا کی‌این مغاز ه ها که از اتحاد شوروی وکشور های دوست وارد می گردد از قبیل تکه ، تلویزیون بادپکه ، شا مپو ، کر یم دندا ن و غیره میبا شد وبه قیمت تعیین شده تو زیع میگردد . هم چنا ن باید یاد آور شد که پنجا ه فیصد مواد ارتزا قی نیز از کشو ر های دوست بوده و متباقی آن از تولیدا ت کشورماست.

موادی که قابلیت فرو ش آنهاکم است و مد تها است که در مغاز ه ها با قی مانده عبار تند از : کتابچه ، بو ت های مردانه ساخت وطن ، شربت های آلو بالو ، لیمو و بعضی مواد دیگر که در این رابطه با ریاست کو پرا تیف ها نیز به تماس شده ایم که ریاست با چند فیصد کا هش قیمت این اجناس موا فقه نمود ه اند .

یك مطلب دیگر را نیز باید بگوییم که در مغاز ه ها مواد ی که زیاد به فرو ش میرسد تکه با ب ، حبو با ت گو گرد،وسایر مواداستهلاکی است که دهاقین به آن زیا دتر ضرور ت دارند .

گزارش شکر : شا زیه بلخی

انطباق اندیشه وعمل

(بقیه صفحه اول)

اجتما عی شد ه دیگر ر نگ ورخش را با خته و قابلیت زیست را از دست داده‌است. بیایید اندیشه های انسا نی مانرا در انطبا ق باپرا تیك اجتماعی که سمت و مضمون آنرا علنیت می بخشد با هم نزدیك سا خته و پیو ند دهیم واز ینرا ه امکا ن تبد یل آنرا به‌نیرو ی ماد ی قابل حسا ب به و جود بیاوریم .

پروان: مردم ازصلح دفاع میکنند

صدها تن‌ازاهالی زحمتکش قریه‌های تاجکان، میانه گذر ـ پایین و بالا و گذر نوراللـه ولایت پروا ن طی گرد هم‌آیی بزرگی که به روز دوازد ه و سیزده ما ه میزا ن از طر ف گرو پ های تنویر ی کمیته مرکزی ح.د.خ.ا ، و زا ر ت دفا ع ج.ا ، و کمیته حز بی ولایت پروا ن در آن قر یه‌ها تدویر یا فته بود از مشی انسا ن دوستا نه مصالحه ملی و موافقتنا مه های ژ نیو استقبا ل نمود ه و به خاطر تحقق هر چه بیشتر ا هدا ف مصالحه ملی ابرا ز آماده گی نمودند .

دراین گردهم آیی چند تن از اهالی به نماینده گی‌از دیگران درمورد تامین صلح و امنیت صحبت نمود ه وابرا ز داشتند که ما حاضریم امنیت هر چه بیشتر شا هراه سا ـ لنگ و قر یه های همجوا ر آنرا تامین نماییم .

در اخیر گردهمآیی عده یی از اهالی توسط تیم صحی معاینه وادویه لازم به آنها داده شد . ضمنا مواد امدادی شا مل چهل و هشت هزار و یکصد کیلو گرام گندم، یك هزارو یکصد کیلو گرا م بوره پنجصد متر تکه ، کمپل ،پا ـ پوش و غیره مواد ضرو ر ی به مستحقا ن قریه های‌مذکور توزیع گردید . این گردهم‌آیی با اجرا ی کنسر ت گرو ه ، هنر ی خارندو ی و لایت پروا ن خاتمه یافت .

تورن محمد یوسف خبر نگار ح.ا.ث

دردین مقدس اسلام، صلح ازهمه کارها

سوا ل :

در آغاز لطفاً در مورد خود صحبت نمایید: چند سال دارید؟ تخصص شما چیست؟ قبلا در کجا ، چی کار می کردید ؟

جواب

اسم من‌صفرمحمد، تخلص من(خادم) به قو م خرو تی سن پنجاه و پنج سا له باشنده شنه کلی ولسوالی نادعلی و لایت هلمند میباشم .

سابق در دستگا ه دو لت مامور فنی زراعت بود م . در دور ه سیزد هم شورا دراثر اعتماد مرد م به حیث و کیل منتخب ، نماینده بود م. حالا رئیس اتحاد یه انصار الله و عضو مجلس سنا میباشم .

سوال :

لطفاً در باره عواملی که شما و رفقای تا ن راواداشت تا اقدام به تأسیس اتحادیه نمایید ،صحبت کنید ؟ چه وقت ، باکدا م کمیت ودر کجا حزب ایجاد گردید ؟

جواب :

مابر بنیاد احکا م خدا ی متعا ل واحادیث نبو ی، تاریخ پر افتخار مبارزا ت سالیا ن طولانی داریم .و لی به‌صورت مشخص در چهار ده ثور سال جار ی ، اتحاد یه برا ی نخستین بار ، در اجتما ع بزرگ اعضای خویش در مسجد مو ی مبار ك و لا یت غزنی ، موجودیت خویش رابه صورت علنی اظهار داشت .

از اینکه چرا و چطو ر حالا موقف خود را علناًآشکار ساختیم ، لطفاً به‌آن بیانیه ـ ام مراجعه نمایید که‌درنخستین جلسه سرا ن احزا ب‌سیاسی تقدیم نموده ام . در بار ه چیزهای دیگر انشاء الله در آیند ه قریب ارگا ن نشرا تی اتحاد یه ما ، معلوما ت کا فی ارا ئه خواهدنمود .

سوال :

پروگرا م برنا مه یی اتحاد یه شما چیست ؟ د ر باره تا کتیك و ستراتیژی حزب خویش به خواننده گا ن روزنا مه ح.ا.ث معلوما ت دهید ؟

جواب :

عنقریب ارگا ن نشرا تی اتحاد یه ما ، به نشرا ت‌خو ـ یش آغا ز مینماید. درنخستین شماره آن بر نا مه عمل و اساسنا مه اتحاد یه به نشر میرسد . باز هم علاو ه می نمایم که : اتحادیه انصارالله خاص به منظو ر کسب و حفظ رضا ی خدا ی متعا ل‌وخدمت گزار ی به مخلو قذات الهی با پیرو ی از شر یعت اسلامی و مذ هب در شرایط به خصوص جا معه افغا نی برای فیض رسا نی و سعادت برادرا ن مسلما ن‌و متدین افغا ن و نجا ت آنها از ظلم واستبداد و تجاو ز بیگانگا ن پا به عرصه و جود گذاشت .

جلب و جذب‌مسلمین متدین معتقد ، عاقل و بالغ و خدا پرست جز یی از برنا مه ماست . اتحاد یه انصارا لله سنن و موازین سایر مذاهب را احترا م گذاشته با متجاوزین ، جنگ افروزان، مفتنین وتفرقه افگنان آشتی ناپذیر میباشد . چو ن‌مشعل در خشا ن پیکار عاد لانه آنها برای‌نجا ت بشر یت از مفاسد اجتما عی و گمرا هی انسیا ن وهدایت آنها به آیین دین‌مبین اسلام میباشد .

سوال :

در باره سا ختار تشکیلاتی اتحادیه معلو ما ت دهید سازمان های و لایتی دارید ؟ در کدام ولایا ت ؟

جواب :

لطفاً به‌اساسنامه اتحا دیه ما مراجعه نمایید . اکنو ن در اثر تقاضا ی مزید شما از اعضا ی رهبر ی یازد ه‌نفری واز انجمن مرکز ی هشا د نفر ی یاد آور ی مینمایم. علاوتاً اتحادیه ما در پنج ولایت کشور : غز نی،قندهار هلمند ، پکتیکا و زابل ساز مان های و لایتی دارد که مرکز آن در کابل است .در مجمو ع بیستو پنج هزارتن عضو یت اتحاد یه را تاکنو ن حاصل نموده اند .

به ادا مه مباحثا ت با نماینده گان احزاب ، سازمانها و نیروهای شرکت‌کننده در پروسه مصالحه ملی که چند ی قبل در صفحا ت‌روزنا مه ح.ا.ث آغاز یا فت، اینك مصاحبه محترم صفر محمد (خاد م) رئیس اتحادیه انصار الله‌به نشر میرسد .

سوال :

آیا مفرز ه های نظا می دارید ؟ در کجا؟ این مفرز ه‌ها چگو نه در دفا ع از جمهور ی افغانستا ن سهم میگیرند ؟

جواب :

ما در محلات جهت حفظ جا ن خود مفرز ه های‌خصو ـ صی داریم . طوریکه چند ین بار گفته ایم بار دیگر علنا می گوییم : اگر زمانی حا کمیت ملی و خاك مقدس ما با خطر جدی مواجه گردد ، ما جهت حفظ خاك بربنیاد ارشا دات اسلامی . اسلحه خودرا بالای متجاوزین‌استعمال خواهیم‌نمودتاکه‌تاریخ‌پرافتخار کشور و مر م ما مصو ن باقی بماند .

سوال:

لطفاً در باره استقا مت های اساسی فعالیت تبلیغی خویش صحبت نمایید ؟ چه شیوه های تبلیغی بیشترمورد استفاد ه حزب شما قرار می گیرد ؟ ارگا ن نشرا تی دارید ؟

جوا ب :

پرو گرا م تبلیغا تی ما شکل بویژه مذهبی دارد زیاد تر از حواد ثی استفا د ه می کنیم که مطالبا ت مذ هب را در مطابقت باقبول شدن‌کلتور فر هنگ و اذ هان مرد م‌باشد د رانتشا ر بعد ی نشرا تی نیز به این نکا ت متو جه خواهیم بود .

اخیراً امتیاز نشر جریده بنا م « احسم » از وزار ت اطلاعا ت و کلتو ر گر فته شده که بعد از آماده شد ن امکانا ت تخنیکی ، نشر آ ن آغاز میگردد .

سوال :

اتحاد یه شما در شرایط باشد ، قابل قدر میدانیم . بدین ترتیب عضو یت جبهه متحدملی‌رانیزافتخار اتحادیه خویش می پنداریم . گر چه تا کنو ن جبهه ملی درین رابطه به مار جو ع ننمو ده است ، در همین نزدیکی ها عضو یت جبهه ملی را حاصل میداریم .

سوال :

آیا نماینده گا ن اتحاد یه شما در شورا ی ملی و حکومت ائتلافی هستند؟ چند نفر و در کدام پست ها ؟

جوا ب :

اعضا ی اتحاد یه ما د ر دستگاه دولتی و جود دارند و کار مینمایند . خودم عضو مجلس سنا هستم ودر کابینه کدام نماینده ما عضو یت ندارد .

سوال :

لطفا در مورد چگو نگی رابطه اتحاد یه خویش با ح.د.خ.ا ، صحبت نمایید ؟

جوا ب :

در رو شنی قا نون‌اساسی که بعد های وسیع و بدو ن مانع دارد . ارتبا طا ت‌اتحادیه ما باسایر احزا ب سیا سی و اجتما عی بر بنیاد منا فع همه ملت افغان تنظیم گردیده است .

ح.د.خ.ا. که حزب حاکم‌است تا وقتیکه مطابق احکام دین ومذهب خدمتگزار مردم بوده وبرای حفظ آزادی واستقلال کشور فعالیت نماید روابط مشی مصالحه ملی و انفا ذ قانو ن اساسی به فعا لیت علنی آغاز نمود ه طور ی که معلو م است در پر نسیپ سیاست مصالحه ملی را هم حزب شما و همچنا ن سا یر احزا ب مورد تایید قرار می دهند . در اینجا لطف نمود ه تایید عملی حزب خویش رااز مشی مصالحه ملی با مثا ل های مشخص روشن سازید ؟

جوا ب :

در این زمینه بار دیگر تو جه شما را به آن بیانیه خو یش که در جلسه مشتر ك رهبری احزا ب سیاسی ایراد نمود م معطوف میدارم . علاوتاً اتحادیه انصار الله بنا م‌شعبه احزا ب سیاسی ر یاست جمهوری اطلاعیه یی را صادر نمود ه که درآ ن تقا ضا ی حمایت و پشتیبا نی ساز مان های اجتماعی و سیاسی تما م مردم شریف وطن خود را ، نموده ایم . موقف مختص به خودما نیز شکل روشن دارد.

سوال :

وضع موجود قبل از همه خوا هان تحکیم هر چه بیشتر جبهه واحد ملی است . آیا اتحاد یه شما عضو یت جبهه ملی را دارد ؟ اگر نه چرا ؟ درین رابطه چه پیشنها د مشخص دارید ؟

جوا ب :

ما هرگو نه اتحاد و اتفا ق را که مطابق احکا م دین مبین اسلام بود ه‌و مفا د مخلو ق خدا در آن متصو ر

◀

اخبار خارجی، واقعیت ها، حوادث

اظهارات نماینده گان در مجمع عمومی م.م

در ۴۳ مین اجلاس مجمع عمومی ساز مان ملل متحد در نیویارك نما ینده گان کشور های عضو شامل روسای دول حکومات وزرای خارجه دربیا نات شان پیرامون مسایل عمده جهان منجمله مسا له مربوط به حل سیاسی اوضاع اطراف افغا نستان ابراز نظر نموده واز امضای موافقتنامه های ژنیواستقبال یعمل آوردند.

نماینده کیوبا در بیانیه اش گفت : استقبال از موا فقتنامه های با ارزش ژنیودر رابطه با افغا نستان تنها مکلفیت نبوده بلکه منبع امیدواری ها نیز است .

ما ا زموافقتنامه های ژنیو در رابطه به اوضاع اطراف افغا نستان واحترام گذا شتن به حاکمیت ملی ، تما میت ارضی جمهوری افغا نستان واز بین بردن محدود یت مساو مشکلات در راه نیل به صلح در منطقه که هنوز هم مخالفت ها وجود دارد حمایت کا مل نموده واز تحقق مشی مصالحه ملی د رچنین شرایط دشوار در ج.ا استقبال مینما ئیم .

نماینده ایران گفت: سر منشی سا زمان ملل متحد به طور شایسته دو ایجاد دور نمایی جدیدی برای جامعه بین المللی با دست آورد های کیفی از طریق ساز مان ملل متحد ، موفقیت ها نایل آمده است .

عودت قوای شوروی ازسر زمین افغا نستا ن که در اواسط ماه می ۱۹۸۸ آغاز گردیده گام مثبتی است در حل پرابلم افغا نستا ن.

وی اضا فه نمود: یگانه راه حل معضله افغا نستان درعدم مداخله نیرو های خارجی در امور داخلی افغا نستان ودادن آزادی بمر دمان آنکشور در حل پرابلم هایشان میباشد. ایران آرزو دارد طر ریکه شرایط سیاسی ـ اجتماعی در افغا نستان رو به بهبوداست وزمینه ها برای عودت داوطلبانه واسکان مجدد مهاجرین افغانی آنا نیکه سالیان زیاد درایران بسر بردهمساعد گردد .

نماینده فلیپین اظهار داشت :

ساز مان ملل متحد بطور خلاقانه برای حل مسایل مربوط به افغا نستان شرق میانه، کمپو چیا صحرای غربی ونا میبیا به اقدامات پیروزمند برای تامین صلح متوصل گردیده است .

فکر میکنم مساله حل پرابلم افغا نستان بعد از امضای موافقتنامه های ژنیو وعودت قوای شوروی متعلق بخود افغا نها میباشد تامردم آنکشور حکومت دلخواه خود را ایجادو کار اعمار مجدد کشور را به پیش گیرند .

نماینده یمن گفت: ما ازحل سیاسی اوضاع اطراف افغا نستان در چوکات موافقتنامه های ژنیو واقدامات انجام شده درین زمینه استقبال مینما ئیم .ما از جوانب ذیربط تقاضا مینمائیم تا مساعی شانرا در جهت تحقق این موافقتنامه هاهر چه بیشتر مبذول دارند وموانع را در این زمینه مرتفع سازند تا پروسه مشی مصالحه ملی در افغا نستان در جهت تامین صلح ومنافع مردم افغا نستان خدمت نماید .

تحقق موافقتنامه های ژنیو میتواند به رنج مردم افغانستا ن خاتمه بخشد.

نماینده عربستان سعودی اظهار داشت :

ما از تصمیم اتحاد شوروی مبنی به عودت قطعات نظامی آنکشوراستقبال نموده آرزومندیم حکومت افغا نستان بتواند آرزو های مردم مسلمان آنکشور را بر آورده سازد.

فکر میکنم ضرورت به حکومتی است که بتواند از تمام مردم افغا نستان نمایندگی کندو آن مستحکم ترین تضمین برای تامین صلح واستقرار اوضاع وروابط حسن همجواری با همسا یگان افغا نستان میباشد .

موافقتنامه های ژنیو راه حل جامع را برای اوضاع افغا نستان پدید آورده است در این رابطه توجه دایمی ملل متحد را الی تحقق نهایی موافقتنامه های ژنیو خواهانیم.

نماینده ایتو پیا گفت :

موافقتنامه های ژنیو در رابطه با اوضاع افغا نستان که بتاریخ ۱۵ می سال۱۹۸۸ نافذ گردید گامی دیگر بسمت برای بهبود و تغییر فضای سیاسی در آنکشور .

نماینده اردن اظهار داشت: دستیابی به امضای موافقتنامه های ژنیو برای ما منبع مسرت است ما آرزو مندیم که این موافقتنامه مادر حرف و عمل تطبیق گردد تامردم افغا نستان قادر شوند باحق خود ارادیت تحت این شرایطبرای وحدت ملی ، تما میت ار ضی استقلال و بر نسیب های عدم انسلاك کار سا ختمان جامعه خویشرا پیش گیرند .

نماینده پرتگال گفت:موافقتنامه های ژنیو در رابطه با اوضاع افغا نستان را هیست برای حل معضله ایکه یکدهه طول کشیدو میتواند به رنج مردم افغا نستان خاتمه بخشد . باختر

در پیروی سیاسی کمیتهٔ مرکزی ح.ک.ا.ش

پیروی سیا سی کمیته مر کزی حزب کمو نیست اتحاد شوروی در جلسه دوازدهم ماه میزان مسا یل مبرم مر بوط به تحقق تصامیم پلینوم ماه سپتمبر سال ۱۹۸۸ کمیته مر کزی آن حزب رامورد بر رسی قرار داد

در جلسه گفته شده که پلینوم در امر تطبیق دساتیر نزدهمین کنفرا نس حز بی بخا طر گستر ش نقشه پیشا هنگ حزب و بازسازی بیشتر ، یك گام طبیعی بشمار میرود .

پیروی سیا سی در مورد مسایل مر بوط به تشکیل اپارات. حزبی بحث کرده افزود کار آن با ید جواب گوی وظیفه ارتقاء نقش حزب کمو نیست بمثا به پیشاهنگ سیا سی جا معه با شد و در فعا لیت های اپا رات حز بی مهم است که از محل پر ستی اجتناب شود .

کنفرانس مطبوعاتی

هیات اتحاد شو روی در ۴۳ مین اجلاس مجمع عمو می ملل متحد پیرامون موضوع ایجاد امنیت کلی با کار برد نقش موثر و فزاینده ملل متحد پریروز کنفرانس مطبو عاتی را دایر نمود .

وی همچنان بر ضر ورت رعایت دقیق موافقتنامه های ژنیو در باره حل اوضاع اطراف افغا نستان که آغازگر یك سلسله تغییرات در عرصه حل مناز عات منطقوی می باشد تاکید کرد .

معاون وزیرخارجه شوروی افزود : ازینرو مسوو لیت تمام جوانب ذیدخل رادرانجام دقیق تعهدات که در قبال این موافقتنامه ها به عهده گرفته اند بزرگتر میسازد .

رفیق پترو فسکی گفت : با در نظر داشت مبر میت موضوع مانه تنها از ناظرین ملل متحد که در تامین تحقق میکانیزم موافقتنامه های ژنیو مصروف اند حمایت میکنیم بلکه خواهان ضرورت تشدید فعالیت آنها وبلند بردن سطح کیفی موافقتنامه وافزایش موثریت آنها میباشیم .

وزیر خارجه اتحادشوروی موضوع ادامه تخلفات پاکستان را از موافقتنامه های ژنیو در رابطه به افغا نستان مطرح ساخت وسر منشی سازمان ملل متحد به ناظرین آن ساز مان هدایت داد تادر پیشر فت تحقق موافقتنامه های ژنیو گزارشی تهیه کند.

تو ای کودك معصوم ! هرگز فراموش نخواهی کرد که کی ترابه این روز انداخته است .

عکاسی باختر

دشمنان مصالحه: جنایات ـ مجازات

سرکوب افراطیون

بیست تن از عناصرجنایت کار افراطی که با انداخت سلاح ثقیله صلح وامنیت را در اطراف پل علم مرکزولایت لوگر اخلال می نمود بتاریخ نهم ،دهم ویازده هم میزان در اثر ضر بات قوای مسلح سرکوب چهارده تن دیگر زخمی وچار دستگاه پر تاب راکت زمین به زمین که جهت انداخت در اطراف پل علم جا بجا گردیده بودنیز تخریب گردیده است .

یك گزارش دیگر از ولایت کندهار حا کیست در نتیجه ضربات قوای مسلح که بتاریخ دوازده میزان برآنعده ازگروپ های افراطی که در اطراف شهر کندهار لانه نموده اند بیست ویك تن از جنگطلبان سر کوبو ۹ نفر زخمی پنج مخفیگاه و بیست وپنج موضع مستحکم آنان تخریب یکمیل عاوان ویك دستگاه ریاکتیف از بین برده شده است.

طبق یك خبر دیگر یك موتر نوع آهومربوط افراطیون که در آن سلاح ومهمات انتقال می گردید در اثر ضربات قوای مسلح به تاریخ دوازده میزان در اطراف شهر کندهار تخریب گردیده است .

باختر

فاجعهٔ خونین دیگر

(بقیه صفحه اول)

امان الله در پروژه تا یمنی سه تن ازاعضای خانواده وی به شهادت رسیده وهفت نفر دیگر مجروح شدند .

به همین ترتیب در اثریك فیر راکت در منزل میراحمد واقع سرك سوم پروژه وزیر آباد یکتن شهید و پنج تن مجروح ودر نتیجه فیر راکت دیگر در منزل غلام صدیق در همین سرك دو نفر به شهادت رسیده وهشت تن دیگرشدیدا جراحت برداشتند .

همچنان در ساحه کوتل خیر خانه یك عراده بس ۳۰۲ به اثر اصابت یك راکت تخریب ودو نفر از راکبین آن شهیدو چهار تن دیگر زخمی گردیدند .

مجروحین حوادث دیروزبه مراکز صحی انتقال وتحت تداوی ومراقبت جدی قرار گرفته اند .

همچنان از اثر این اعمال وحشیانه افراطیون هفت منزل رهایشی در سا حات متذ کره ویك کود کستان در ناحیه چهارم قسما تخریب و یا خساره مند گردیده است.

جالب این است رسانه های گروهی غرب همواره ادعا مینمایند که تا سیسات نظامی هدف اصا بت را کت های زمین به زمین مخا لفین دولت بوده ولی از نتا یج اعمال ننگین عنا صر افرا طی که اطفال ، زنان وپیرمردان را به شهادت میر سا نند چشم پو شی مینما یند . چنا نچه دیروز آژانس خبر رسا نی فرانسپرس از قول یك دیپلومات غربی در کابل گفته است راکت های شور شیان بسیار دقیق اند و معمولا اهداف نظامی راموردحمله قرارمیدهند همین خبر گزاری در جای دیگر از گزارش خود از قول منابع دیپلو ما تیك دراسلام آباد گزارش میدهد که شورشیان در ماه گذشته یکصدو شصت وشش راکت را در شهر کابل فیر نموده ودر نتیجه حملات راکتی بالای شهر کابل در حدود سه صد نفر افراد ملکی ونظامی بقتل رسیده اند .

* *

عنا صر افرا طی مخا لف بعد از ظهر پریروز و صبح دیروز یکصدوهفتادفیر راکت زمین به زمین را بالای مناطق مسکونی شهر گردیز پر تاب نمودند .

در نتیجه پر تاب این راکتها شش تن از شهر یان گردیز شهید و هفت تن دیگرجراحت بر دا شته و بیست و دومنزل رها یشی، سی وهفت دکان و هشت عمارت دولتی خساره مند گردیده است . باختر

اظهارات وزیرخارجه هند در مجمع ملل متحد

ناراسیمها را و وزیرخارجه هند طی سخنرانی در مباحثات مجمع عمومی ملل متحد پریروز یاد آور شدکه مسایل برخورد های منطقوی در مرکز توجه در چهل وسو مین اجلاس مجمع عمومی قرار دارد .

ناراسیمهاراو گفت: با در نظر داشت این امر هند از موافقتنامه های ژنیو پیرامون افغا نستان استقبال نموده است .

وی اظهار داشت: موافقتنامه های ژنیو چوکات واساسی را بوجود آورده که مردم افغا نستان را توانایی خواهد داد تا در باره آینده خود بدون مداخله خارجی تصمیم بگیرند.

وی علاوه کرد: ما نسبت به گزارشها د رمورد تخلفات از موا فقتنامه های ژنیو نگران میبا شیم وامید واریم که این موافقتنامه ها توسط تمام جوانب ذیعلاقه تطبیق گردد.

وزیر خارجه هند ابرازداشت تطبیق موافقتنامه های ژنیو علاوه بر اعاده صلح و ثبات در منطقه علت سرازیر ساختن اسلحه پیچیده را در این منطقه از بین خواهدبرد.

عدم توافق رهبران هفتگانه در مورد برنامه واحد

خبرنگار بی.بی.سی ضمن بازدید از یکی از اردوگاههای مهاجرین افغانی در نزدیکی شهر کویته مرکز بلوچستان پاکستان گزارش میدهد که مهاجرین افغانی در پاکستان توجه زیادی را به مسایل سیاسی مبذول میدارند . بسیاری از مردم راجع به اینکه چگونه میتوان مشکلات سیاسی را حل کرد اظهار عقیده میکنند

خبرنگار بی.بی.سی می افزاید که از جریان گفت و شنود با مهاجرین چنین بر می آید که بیشتر آنها تحمل خودرا در مقابل رهبران احزاب هفتگانه مستقر د ر پشاور از دست داده اند . مهاجرین معتقد اند که حتی پس از خروج کامل نیرو های شوروی از افغانستان احزاب هفتگانه در بین خود به زد و خورد ادامه خواهند داد و هیچگاه برای توافق در مورد یك برنامه واحد حاضر نخواهند گردید .

خبرنگار بی.بی.سی می افزاید که گلبدین حکمتیار رهبر گروه بنیاد گرا که دارای نظرات افراطی است علی الرغم آنکه مورد توجه فراوان دول غربیست ازکمپ های زایی جاییکه بیش از یکصد هزار مهاجر افغانی در آن بسر میبرند اخراج گردیده است . مهاجرین به گلبدین اجازه نداده اند که در آنجا سخنرانی کند .

مهاجرین این کمپ آرزو مندی خودرا بخاطر دریافت یك راه حل سیاسی وقطع جنگ برخلاف اندیشه های گلبدین ابراز کرده اند .

خبر نگار می افزاید که بسیاری از این مهاجرین که حدود هشت سال در این کمپهای کثیف زنده گی کرده اند امید باز گشت بخانه وکاشانه شان رادارند باختر

حسم امداد

پاکستان درگیر بحران قدرت

(بقیه صفحه اول)

میکنند تا کابینه را منحل وصدراعظما ن ایا لتی را بر کنار سازد و عو ض آنها اشخاص بیطر فی را قبل ا ز بر گزار ی انتخا با ت تعیین نماید ».

تشنجات اخیرپا کستان گواه روشن اوضاع متشنج ونا آرام پاکستا ن در آوا ن انتخابا ت است که رهبران اپوزیسیون رادرمورد آینده کشور وانتخابات قریب الوقوع شدیداً نگران سا خته است . میر من نصر ت بو تو یکی ازرهبران حزب مرد م پاکستا ن با صرا حت اعلام نموده است که تحت رهبر ی حکو مت ها ی موقتی صو با یی تدویر انتخابا ت بیطرفا نه امکا ن ندارد . میر من بوتو افزو ده است که بر خورد های قو می در مناطق حیدر آباد وکرا چی انتخابا ت شانزد هم نوا مبر را به مخاطر ه موا جه میسازد .

بحرا نی که سرا پا ی قد رت سیا سی در کشور را فرا گر فته است ، پاکستان را با ((پرابلم مرگ و زنده گی)) موا جه ساخته است .

طرح های گو نا گون تصامیم متضاد و مانور های غیر مو جه که درگیر ی ها ، منازعات، نا آرامی ها و حتی بر خورد های نظامی اخیر نیز میتواند نتیجه این همه باشد، آیا این سوا ل را به و جود نمی آورد که مسا له قد ر ت در پراگنده گی و ضع موجو د از راه نظا می حل گردد؟البته نظا میا ن ، اطمینا ن ، داده اند که دیگر تمایلی به مداخله درسیاست ندارند . اما اوضا ع داخلی پا کستا ن به گو نه ایست که میتوا ن هر نوع حادثه یی را انتظا ر داشت .

پاکستان در گرداب حوادث

تغییرات در قانون

حکو مت پا کستان در رابطه با انتخا بات پار لما نی که قرار است بتا ریخ ۱۶ نوامبر در آنکشور دایر گردد تصمیم گر فته در بعضی مواد قانون مر بوط به تنظیم تد ویر انتخا بات مذکور تغییرا تی به وجود آورد .

تمام احزاب سیا سی پاکستان که تعداد شان به بیشتر از ۷۰ میر سد اکنون نمیتوانند در انتخا بات شر کت ورزند.

اندازه پو لیکه از طرف کا ند یدان با ید برای کرسی های مورد نظر شان پرداخته شود به چار چند افزا یش یا فته است که این مبلغ در حدود ۴۰۰۰ روپیه پا کستا نی خواهد بود.

اندازه مصارف برای مبارزه انتخا با تی در اسا مبله ملی از ۴۰۰۰۰ به ۵۰۰۰۰۰ روپیه بلند رفته است .

نا ظرین خا طر نشان می سا زند. این تدا بیر واضحا صرف منا فع قشر مرفه الحال پا کستان را بر آورده می سازد .

درگیری های خونین

به گزار ش اسو شیتدپرس از حیدر آباد روز نا مه پاکستا ن تا یمز مینو یسدکه پولیس پاکستا ن در پی تحقیق در مورد در گیر ی های خونین شهر های حیدر آبا دو کرا چی یکصد و پنجا ه تن را دستگیر نمود ه است . به نقل از پاکستا ن تایمز در میا ن دستگیر شد ه گا ن تعدا د ی خار جی هم و جود دارد و لی هویت آنها تا کنو ن افشا نشد ه است . در همین حال به گفته مقا مات پو لیس حیدر آباد روز گذ شته در جر یا ن نقض مقررا ت منع و رفت و آمد درین شهر هشت تن دیگر به قتل رسیده اند.

پو لیس حیدر آباد صبح پریرو ز برای دو سا عت به ساکنین این شهر فر صت داد تا برای تا مین نیازمندی های شا ن از خانه خا ر ج شوند . بر اساس آخرین گزار شها در این مدت تیر اندازی در حیدر آباد باردیگر اوج گر فته است .

برخوردهای نژادی

در جنو ب پاکستا ن بر خورد های نژا دی ادا مه دارد در خشو نت های پنج روز گذشته بیش از دو صد وسی نفر کشته شده اند.در حیدر آباد روز شنبه پس از و ضع قیود گشت و گزار یك نفر کشته و حد اقل سه نفر زخمی شدند . عسا کر و پولیس خا نه به خانه تلا شی کرد ه و به منظور جلوگیر ی از گستر ش خشو نت گز مه ها را افزایش داد ه اند.گرچه از کدام بر خورد تا زه در کرا چی گزارش داد ه نشده است ولی تشنج این شهر را تقریبا فلج سا خته و قیود بر رفت و آمد ما نع رسیدن کارگرا ن بالا ی و ظا یف شان شده است .

خوبتر است

سوال :

نیك داشته ومورد حمایت ما بوده وخواهد بود .

سوال :

رابطه اتحاد یه شما با احزا ب و ساز مان ها ی ممائل در خار ج از کشو ر ، چگو نه است ؟ با کدام یك از احزا ب و ساز مان ها ی روابط دارید ؟

جواب :

ما با سایر ساز مان ها ی سیاسی خار ج از کشور تا کنو ن ارتبا طا ت سیا سی نداریم .

چنانکه در برنا مه عمل حزب ما قید است با همه یی عالم اسلام بر بنیاد احکا م خدا و ند ی واحاد یث نبو ی خواستا ر سلو ك حسنه هستیم .

سوال :

لطفا ارزیا بی و نکته نظر های خویش را از نخستین جلسه رهبرا ن احزا ب وسازمان ها ی سیاسی کشور که شماهم در آن شرکت داشتید بیان نمایید ؟

جواب :

از تدویر چنین جلسا ت حمایت مینمایم موضعگیر ی ما در اعلامیه ر هبر ی اتحاد یه انصارا لله که به شعبه احزا ب سیاسی سپرد ه شده ومفاد آن قبلا به عرض رسید، تصریح گردید ه است .

آخرین سوال ، ارز یا بی شما از مشی مصالحه ملی چیست ؟ چه راه های برا ی تعمیق و گستر ش هر چه بیشتر این سیاست انسا ن دوستا نه ، پیشنهاد مینمایید؟

جواب :

تحلیل ما در مورد مصالحه ملی اینست که این سیا ست پذیر فته شده انسا نی با ارکا ن اسلامی موافق است . هیچکس ازین حقیقت چشم پوشی کرده نمیتواند که دو دین مقدس اسلام ، صلح ا ز همه کار های خو ب، خوبتر دانسته شده . خاصتا که انسان وجامعه در آتش فتنه و فساد میسوزد از این جهت است که ما نه تنها از نظر خویش بلکه از نظر همه مسلما نا ن حقیقی و صا حبا ن عقید ه و عقل سالم صلح رابر گزید ه میدانیم واز آن حما یت می کنیم .

تحلیل ما در مورد مصالحهٔ ملی اینست که این سیاست پذیرفتهٔ انسانی باارکان اسلامی موافق است.

در جوا ب بخش دو م سوال شما ، گفته می توانم که به خاطر رسید ن به این آرما ن بزرگ انسا نی مهمترمیدانم که بیشتر از همه علل و عوامل جنگ واز رو ی آ ن به میان آورد ن سیاست صلح در ك و تحلیل گردد . بعد ا باید د رمورد طریقی پیش گرفته شود که پذیر فتن عقل و تحمل ذهن در آ ن مد نظر باشد . به این معنی که باید در توضیح سیا ست مصالحه ملی و در فهما ند ن مرد م الفا ظ و کلما ت دقیق و به جا استعما ل گردد و شکل اخلاقی واد بی را داشته دلایل معقو ل ومشور ه های نیك به اساس ارکا ن اسلامی و عنعنا ت وگلتو ر افغا نی ارا ئه گردد. از همه مهمتر در میان تطبیق کننده گا ن مصالحه و حد ت نظرو عمل ضرور ی است . در مورد صر ف حرف تسکین مرد م و تا مین صلح را بار آورد ه نمیتواند اینکه جا معه ما مذهبی است تکیه بر اساسا ت و مقدسا ت اسلا می را برای مصالحه عا مل مؤ ثر میدانم .

مصا حبه کننده : احسا ن پژو هش

چه باید نوشت؟

بحث ادبی

((چگونه آدمی هستی؟ تو نسبت به آدم های دیگری که من میشناسم چه فرق داری؟

چه چیز تازه یی را در زمینه طرز دید ما از زنده گی گفته میتوانی))این پرسش ها ییست که به گفته لیوتو- لستوی نویسنده شهیر روس خواننده توقع پاسخش را از آثار نویسنده های کم به شهرت رسیده دارد .اما اگر نویسنده شناخته شده باشد فوراً این سوال ها مطرح می گردد :((ببینیم باز چه چیز تازه یی به من میگوئی؟

اکنون زنده‌گی را بمن چگونه مینمایانی ؟)) توجه به عمق این پرسش ها عطش خواننده را به یافتن اشکال حقیقت زندگی وپیوند او را با کار وشخصیت نویسنده وآن سیما ها نشان میدهد که آفرینشگر ادبی و هنری آنرا بربال‌های زرین اندیشه، تعهد ورسالت‌فردی واجتماعی خود پرورش داده و هستی‌بخشیده است . این امر قبل از همه مقام ومنزلت نویسنده وهنر- مند را در توضیح جلوه های حقیقت زنده گی وانتظار علا- قه مندان آثارش را ازاو برای اجرای این تعهد ورسالت هنری وادبی‌نشان میدهد ونیز باز تاب این واقعیت مشهود است که نویسنده و هنر- مند موجود ما ورای انسانی‌و رها یافته از زنجیر روابط اجتماعی وروند تکامل تاریخی جامعه خود نبوده ونمی تواند باشد، آنچه او می‌آفر- ینند تنها مال او نه ،بلکه هستی مشترکی است که‌اثر و نشانه آن بر سیمای زنده‌گی وروابط اجتماعی‌و اخلاقی جامعه نقش می بندد از ینرو چه باید نوشت و چگونه باید نوشت ؟پرسشها ییست که بدون لحظه یی کم توجهی به جهات زیبا ئی شناختی اثر باید با دید وسیع جامعه شناسانه آنرا به بررسی وتحلیل وارزیابی گرفت . دورانی که انسان هنر مند بربالهای زرین هنر در برابر دشواری های زنده- گی ومصایب روز گار بسوی بیکرانه های آسمان پرواز می کرد و از آن بیکرانه ها چون شاهد بیطرف به‌نظاره‌زنده- گی میپرداخت و هر گز عمق واقعیت ها را در پیوند با روابط زنده‌گی وسیر پدیده های اجتماعی نمی یافت، مد- تها پیش سپری شده است. هنر مند موجود ناگزیر است دربین مردم وبامردم زنده‌گی کند وبا نیروی خلاقیت ادبی وهنری اش آن پهلوهای‌زنده- گی را به نمایش گذارد که انسان عادی ازدیدش نه، بلکه از درک کردنش عاجز است به این وسیله هنر منداواقعی نه تنها به عطش زیبا ئی شناختی انسان کمک‌کرده، بلکه به تعمیم معرفت انسانی نیز همت گماشته است. اگر باری آفرینشگر هنری‌وادبی ما خود موجود سر دوبی روح وبجا خشکیده است، ارادهو غرور خود را در قبال‌دشواری ها ی روز گار به خفته‌است،و اگر دست آفرینش را در گر- بوس دلهره از بیان را قیمت های زنده‌گی از آرنج بسته است اگر از نا توانی روح هنری‌وشهامت‌درآفرینشگری ازتعمق در واقعیت آهای نا- مکشوف زنده‌گی تر سیده است ودر بدل برای گرمی بازار به نوع سودا گری پر- داخته ودرازای آنچه به مردم میدهد قیمت معین طالب‌است ودر بست‌یابه‌جزئیات زنده‌گی دست یازیده زیر عنوان (ریا لیزم) وواقع بینی به سطحی نگری وعکسبرداری های ساده واقعیت های مشهود وقابل درك زنده‌گی پرداخته ویا ناگوار تراز همه تنها با نمایش زشتی های زنده‌گی، حس تنفر وبد بینی را نه‌دربرابر زشتی ها بلکه در برابر امید به زنده‌گی بر انیگخته است‌وبر بیهوده‌بودن زنده‌گی صحه گذاشته است.

از چنین نویسنده و هنر- مندی چه انتظاری بایدداشت اوکه مبشر رسالت خود برای مردم است با چنین شیوه کار جز پاشیدن زهر بی اعتمادی‌و در سایه گر فتن نور حقیقت‌و راستی چه خدمتی را انجام داده است ،اگر تصویر های هنری اش میل به زنده‌گی‌و تغییر هستی در انسان پدید نیاورد ومایه لذت نشاط‌بخش که روح انسان را جلا میبخشد نگردد او وقت خود ومردم را بیهوده به تلف داده است . برخی از نویسنده‌گان شادت کرده اند که بیشتر می نالند آه میکشند‌ودر لابلای آثار شان چنان میگر یند که‌گوئی امید هایشان برای همیشه به سنگ خورده واز بارروری وزایش باز مانده است، در- ست است که زنده‌گی بسا فراز وفرود های آن به ویژه در لحظات‌طوفانی‌آن دیوارهای آفرینش هنری را بهم ریخته وسمت یابی دقیق را برای نویسنده وهنر مند تشوش میسازد .اما استادی نویسنده وهنر مند واقعی در آن‌است که در همین دمه وغبار ناشی از شدت بهم خوردن پدیده های زنده‌گی اجتماعی -تاریخی جرقه های پیروزی راکه هنوز به شعله های درخشان مبدل نه شده‌دریافته وبسا تصویر های زیبای هنرش آنرا برای تجلیل از شخصیت انسان و تلطیف عواطف او بکار گیرد .

گورکی بحق میگفت((هدف ادبیات آنست تا بکمك آن انسان خود راباقسام سدوایدان بخودش را تقویت بخشد، میل به حقیقت و مبارزه با پستی ها را در وجود مسرت بخش توسعه دهد.نتواند صفات نیك در آنها بیابد ، در روح آنها عفت، غرور و شهامت‌رابیدار کند)) .

بحری

پیک هنر

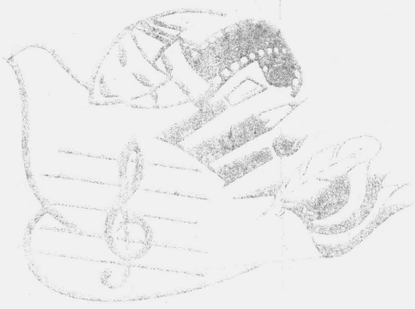

نکته ها

- آنهایی که هیچ زنده گی شگایت دارند کمتر ازدیگران برای نبرد روزانه آماده هستند .
- دانشها در خشك کردن اشك است نه در جاری کردن سیل خون .
- همه میخواهند بشریت را عوض کنند ولی دریغا که هیچکس درین اندیشه نیست که خودرا عوض کند .
- ((هنگامیکه همه یکسان فکر میکنند دیگر کسی بیشتر نمی اندیشد)) .

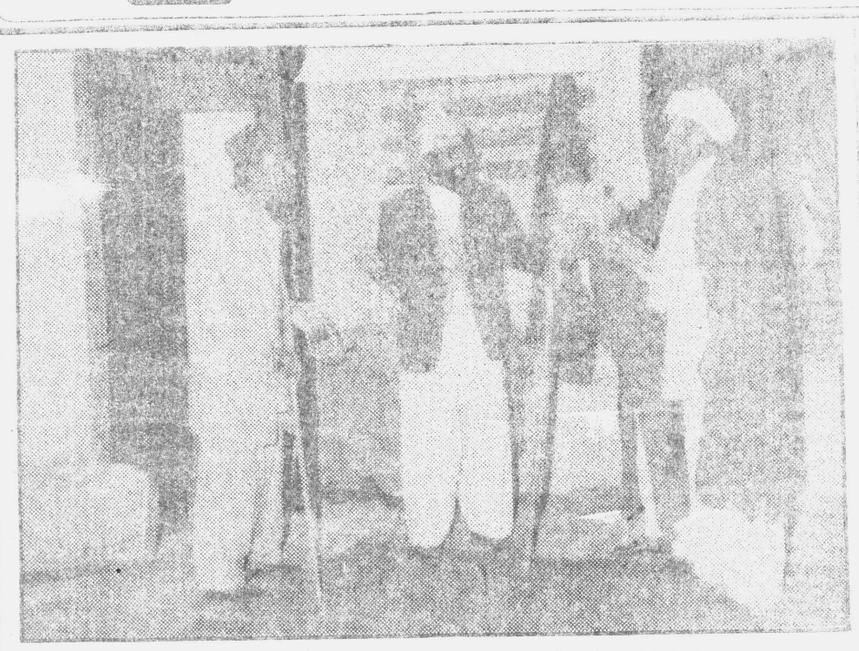

صحنه یی از نمایشنامه ((گامی به سوی نور)) .

فلم امشب تلویزیون

تلویزیون کشور در نشرات امشب خویش علاوه بر سایر برنامه ها فلم‌جالب هنری، هنری رابه نام موزیکی آواز، نیز آماده نشر نموده است . در این فلم هنر پیشه‌های موفق وخوان- نده‌های مشهور هنر پیشگی و مبارزه دری نقش های مرکزی رابه عهده دارند

شعبه اطلاعات

«گامی بسوی نور»

کابل تئاتری‌پایتخت‌ترین نمایشنامه جدید زیر نام (گامی بسوی نور) که در سینمای کابل تئاتری به نمایش گذاشته می شود گامی تازه‌ا در جهت رشد تیاتر کشورمان برداشت .

مضمون عمده این نمایش نامه بیشتر به مسایل داغ روز اختصاص یافته. دراین نمایشنامه‌مسئله‌عادل،عزیز دارایی، صالحه، فضلی، حمیده‌خنی، وکریم «جاوید» نقش دارند. نمایشنامه مذکور توسط نویسنده خوب کشور قسا ور «مرادی» تهیه شده که ریژیسوری آنرا عبدالله عادل به عهده دارد .

اندیشه

معرفی کتاب

«جلوه‌های زیبایی در هنر»

جلوه‌های زیبایی در هنر نام کتابی است که توسط هنرمند گرامی محترم یوسف کهزاد به رشته نگارش آمده است .

در کتاب (جلوه های زیبایی در هنر) نشان داده میشود که چه سان ، آثاری چون (لبخند ژوکوند) اثر نقاش بزرگ‌روم (لیونارد داوینچی) و تکساره (پر دز پیهای بهزاد هنر مند چهره دست هرات باستان ما راه خودرابه‌ادبیات‌وهنرجهانی بازنمود. درین کتاب صفحات شنا سایی با هنر مندان نامی با آنها ئیکه در عرصه رومن تالیزم هنری دست داشته باشند کمك می کند تاروال سوالات شمارا چگونه پیروی خطی ذهنی بگونهٔ هنری آن استوار سازند . همچنان در برگهای این کتاب تحت عناوین رقص در کشور های روم ، همه وبعد باسان مطالبی جالبی را میخوانیم

ناهید

هدردی

بدون شرح

بعضا فکر میکنم وقتی بمیرم در میان اشخاص واشیاییکه بالای قبرم صحبت خواهند کرد. یکپایه تلویزیونی که در خانه دارم نیز بیانیه‌یی خواهد داد یقین دارم که تلویزیون صحبت خود را بالای مزارم چنین آغاز خواهند کرد:

من این مرحومی متوفا را از سالهای قبل می شناختم وی شخصی شریف ودارای حوصله خیلی زیاد بود.مرحومی، وقتی از دفتر به‌خانه میامدکنارم می‌نشست وهرگز از من دوری نداشت .هر برنامه مرا با حوصله فراغ وبرده باری فراوان می‌شنید، بدون آنکه کوچکترین انتقاد بالای من بنماید

بعضا اگر تا ساعت ده شب متوا تر بر گویی میکردم، منتظر بود. منتظر برنامه بعدی و درعمان ناوقت شب اگر فلم تکراری رانمایش میدادم ، نه تنها قهر نمی‌شد بلکه لبخندی را هم بر لبش میدیدم .

متوفاتاآخرین لحظات زنده- گی خود به‌این عقیده بود که بهترین برنامه دنیا ((پاسخ چیست ؟)) وسرگرم کننده- ترین برنامه ما موسیقی تکراری شبانه است.

به خاطر دارم زمانیکه اعلان مغازه های استهلاکی از طریق من به نشر میرسید مخصوصا وقتی دره‌های زیبای بچه که رانشان میدادم ، بای بسرك کر چینت خود را نزدیك برده می‌آورد زیرا میدانست که بچه‌اعلای عمده در مغازه اصلا وجود ندارد.

زمانیکه درلاتکان برق، کل به زمین می افتاد . اگراین‌کل مدت ده دقیقه برقی نمی‌بود من خم به‌ابرو نمی‌آورد

وجالبی اینکه گمان میکرد کار باغ کل نشسته است. بدون تماس دی شخص ساده وخوش باور بود . زیرا بعضا اگر بیشتر بی آب و هوا ازطریق می به تشریح‌میرسید بیپا ره‌باور میکرد

هم شاید بنیقضیه زمانیکه دنگا تنگ را به یاد فکر میکردم به اعتکیزاتی که بعدیه است من خوشی از سا بیشری تکنا لوژی هیچگونه آگاهی نداشت ولی با آنهم در روز های جمعه اگر برای مدت‌چهل دقیقه برایش را پور علمی در مورد (شعاع لایزر) رانشان میدادم بادقت تمام بدون آنکه محتویات آنرا بداند میدید.

هرگز فراموش نخواهیم کرد که‌وقت نشر بر نامه زون وجا معه)) خانم مهربان خود را از آشپز خانه نرد می میاورد تا مرا با دقت ببیند. بعضا خجالت میکشیدم که چرابه تاخیر آن سیاه سر را از کار وبار خانه کشیدم .

از خدا وند بزرگ برایش مغفرت خواسته وبرای آقا میل وباز مانده گان مرحومی صبر جمیل خواهانم.

هارون یوسفی

طنز

منتظر بود. منتظر برنامه بعدی و درعمان ناوقت شب اگر فلم تکراری رانمایش میدادم ، نه تنها قهر نمی‌شد بلکه لبخندی را هم بر لبش میدیدم .

متوفاتاآخرین لحظات زنده- گی خود به‌این عقیده بود که بهترین برنامه دنیا ((پاسخ چیست ؟)) وسرگرم کننده- ترین برنامه ما موسیقی

«همه گریه هایم حقیقی بود»

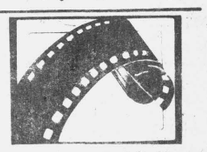

با آنکه ازعمر سینمای ما چند سال بیش نمی گذردو سالهای نهایت جوانی قرار دارد، اما فلم های اخیرشاهد بالنده گی وپختگی سینمای ما باوجود همه مشکلات وپرابلم های آن میباشد .

یکی از تازه ترین فلمهای رنگه سینمایی که دراین‌اواخر کار شو تنگ آن به پایه‌اکمال رسیده ((حماسه عشق)) نام دارد. این‌فلم به‌دایرکت‌وکار- گردانی انجنیر لطیف کار- کردان ورزیده کشور ما تهیه شده ودر آن هنر پیشه های موفق سینمایی واز آنجمله صابره یوسفی رول مرکزی واساسی را به عهده دارد.

صابره یوسفی از مدت پنج سال بدین‌سوبه دنیای هنر تمثیل رو آورد. نخست ممثل صحنه های تیاتر پیشنامه های رادیویی . داستان های دنباله دار ودیا لوگ های گورنی‌ژوندبود. بعدابه‌نمایشها وفلم های‌تلویزیونی رو آورده در فلم تلویزیونی معیاد گاه ، فلم سینمایی (حماسه‌عشق) استعداد هنر یشی را به نما- یش گذاشت .

گفت و شنودی مختصری داریم با این ستاره خوب‌دنیای سینما که شمارا در جریان میگذاریم :

سوال :

لطفا درمورد فلم سینمایی ((حماسه عشق)) که یکی‌از تازه ترین دست آورد های افغان‌فلم‌است معلومات دهید.

جواب :

در فلم سینما یی ((حماسه عشق)) قادر فرخ، نعمت- ارش . یاسمین یارمل، صبور طوفان، اسد الله آرام،حبیب زرکی نقش دارند . قسمت بیشتر کار شو تنگ فلم در ولایت مزار شریف صورت گرفته‌است ودراین فلم کار- گردان حماسه تاسیت ها و تمنعات سمت شمال، نمایش های بر کشی وقد سیت عشق را در قالب یك داستان‌نرا- زیك انتکاس بدهد .

سوال :

آیا تحصیلات اکادمیك در رشته‌ٔ سینما دارید؟

جواب :

من سال پاراز لیسه‌سورنا فارغ گردیدم . تحصیلات به خصوص در مورد هنر سینما ندارم .اما چند سال پیش کورس یکساله یی را بنام «کورس آرت ودراماتیك»که توسط استاد رفیق صادق‌و نگهت تدریس میگردید‌تعقیب نموده ام . همچنان یك‌کورس آموزشی دیگری را که برای مدت دو ماه دایر گردیده بود وتوسط خانم گالینا استاد بوهنتی تیاتر اتحاد شوروی تدریس میگردید نیز فرا گرفتم وکتابهای زیادی در مورد سینما ،تمثیل وتیا تر مطالعه نموده‌ومیخواهم وآرزو- مندم که زمینه تحصیلات عالی در رشته تمثیل وسینما در خارج کشور برایم مساعد گردد تا درآینده بتوانم ستاره

صحنه‌یی از فلم ((حماسه عشق)) .

موفق دنیای سینمای کشور خود گردم .

سوال :

از نظر شما وضعیت کنونی سینمای ما چگونه است ؟

جواب :

باآنکه سینمای کشور ما دچار مشکلات وپرابلم ها است اما باز هم توانسته به همت والای هنر پیشه های موفق سعی و تلاش خستگی ناپذیر وعلاقمندی دایر کتران وکار گردا نان خود جای پا- یش را در هنر سینمای‌جهان باز کند .

مصداق گفته های من نتایج فستیوال‌های بین‌المللی سالهای اخیر میباشد .

سوال :

آرزو داریه بیشتر درکدام رول ها ظاهر شوید؟

جواب :

من بیشتر علاقمند نقش های تراژیدی هستم و همیشه میخواهم در چنین رول ها ظاهر شوم در فلم حماسه عشق تمام گریه های من از عمق قلب من است .

سوال :

چرا همیشه رول های تراژیدی ؟

جواب :

رنج و غصه های زنده‌گی م بر انگیزنده این احساس است .

سوال :

کار کدام سما ریوتویسان ودایر کتران کشور را بیشتر می پذیرید ؟

جواب :

کارتمام فلمسازان ودایر- کتران ما در شرایط کنونی کشور خوب ودر خور ستا- یش است .

سوال :

راز موفقیت یك هنر پیشه خوب در چیست ؟

جواب :

هنر پیشه باید در نهادی استعداد در هنرش بشست کار داشته باشد و بر رشد نقش خود بیندیشد وهرگز خود را یك سرو گردن از دیگران بلند نبیند . بلکه به رسالت وتعهد خود وفادار باشد .

مصاحبه از: سلطانه رحیم

کورزنده گی

به تو!
به توای داغ هستی ها
که در قاموس زنده گی
نه یکی نام بینم به تو،
به تو!
ای ننگ ،نام تو
مگر باهست وبود خود
وآن هستی هستی ها
که آدمیت بدان نازد
یکی خمپاره وحشی
از آن بازار ظلمت زا
وزان دیار بر زخیان
به نقد جان خریده یی
وبا این گوله بار مرگ
به قصد کشتن اند یشمو امید
زپشت صخره های سخت
به سوی مزرعه سبز
به سوی خانه میز با ن‌نوعروس
بهیك اشاره جاد و گرا ن قرن
که صد نفرین نثار شان
واخ !
چه بیباك وبی خیال
به سان اهریمن رفته ازبهشت
به حکم عقده های خفته درکمین
بایکی آتش وحشی
با آن خمپاره های مرگ
زنی صد نو نهال نود س‌امید
وبازای کور زنده گی
بران دیار اشك و خو ن
از پس پرده سیاه شب
چو یکی بردهو س
به بال مست خنده ها
شب به شب خیمه هایری

ش . حسین

تحت نظر هیات تحریر
مدیر مسوول : م.ح بارق شفیعی

تیلفونها
مدیرمسوول : ۶۲۴۷۴ سکرتر مسوول : ۶۲۶۱۴ شعبه اطلاعات : ۶۱۱۱۸
معاون اول : ۶۱۴۵۸ شعبه نامه‌ها : ۶۱۷۰۳ سوئچبورد : ۶۱۸۷۸
توزیع : ۶۲۸۵۹
صندوق پستی : ۷۸۰
حساب بانکی : ۱۰۱۸ بر ۹
چاپ ریپ آفسیت مطبعه دولتی
قیمت یك شماره ۲ افغانی